

**PRESENTACIÓN ESTÁNDAR DE MEMORIA Y BALANCE
DE ORGANIZACIONES DE LA SOCIEDAD CIVIL**

FECU SOCIAL - 2017

Fecha de publicación:

Período reportado: 1° de Enero al 31 de Diciembre de 2017



1. Carátula

1.1 Identificación

a. Nombre de la Organización	<i>Fundación del Refugio de Cristo</i>
b. RUT de la Organización	<i>70.015.560-9</i>
c. Tipo de Organización	<i>Fundación</i>
d. Relación de Origen	<i>Iglesia Católica</i>
e. Personalidad Jurídica	<i>N°2410 15 mayo 1953 / N°14038 31 de enero 2013</i>
f. Domicilio de la sede principal	<i>Victoria 2370, Valparaíso</i>
g. Representante legal	<i>Eduardo Kovacs Amengual Rut: 5.138.743-0</i>
h. Sitio web de la organización	<i>www.refugiodecristo.cl</i>

1.2 Información de la organización

a. Presidente del Directorio	<i>Eduardo Kovacs Amengual Rut: 5.138.743 - 0</i>
b. Ejecutivo Principal	<i>Padre Enrique Opaso Valdivieso Rut: 6.063.472 - 6</i>
c. Misión / Visión	<i>La misión del Refugio de Cristo es acoger a los niños vulnerables de la Región de Valparaíso, entregándoles afecto, protección y cuidados, proporcionando herramientas y valores cristianos que les permita ser personas de bien y ser útiles a la sociedad.</i>
d. Área de trabajo	<i>Fundación</i>
e. Público objetivo / Usuarios	<i>Niños, niñas y adolescentes en vulneración</i>
f. Número de trabajadores	<i>194</i>
g. Número de voluntarios	<i>45</i>

1.3 Gestión

		M\$ 2017	M\$ 2016			M\$ 2017	M\$ 2016
a. Ingresos Totales (en M\$)		2.063.716	1.982.529	d. Patrimonio (en M\$)		4.529.302	4.383.428
b. Privados (M\$)	Donaciones	912.185	655.406	e. Superávit o Déficit del Ejercicio (en M\$)	f. Identificación de las tres principales fuentes de ingreso	Subvenciones: SENAME Donaciones: PRIVADOS Otros	Subvenciones: SENAME Donaciones: PRIVADOS Otros
	Proyectos	0	350.165				
	Venta de bienes y servicios	0	23.831				
Otros (ej. Cuotas sociales)		(167.313)	(210.930)	g. N° total de usuarios (directos)		169	208
c. Públicos (M\$)	Subvenciones	984.218	742.197	h. Indicador principal de gestión (y su resultado)	Porcentaje de no reingreso de niños/as: 90%	Porcentaje de no reingreso de niños/as: 92%	
	Proyectos	0	0				
	Venta de bienes y servicios	0	0				
i. Persona de contacto		Sandra Ferreira Fuentes correo sferreira@rcristo.cl Ana Donoso Fagandini correo electrónico adonoso@rcristo.cl Numero contacto 32 2213431					

2. Información general y de contexto

2.1 Carta del máximo responsable de la organización

Refugio de Cristo, es una Fundación de reconocida trayectoria en la región de Valparaíso que acoge a niños, niñas y adolescentes vulnerados en sus derechos, con el fin de restituirlos.

Nuestra ocupación principal es restituir sus derechos vulnerados, entregándoles un servicio integral y personalizado, en un ambiente familiar, alegre y reparador. El compromiso que se tiene con los menores y sus familias, para lograr un Chile diferente, es enorme, por eso las herramientas que se les brindan son con el fin de lograr su autogestión y promoción humana.

La atención que hoy otorgamos, responde a una situación de vulneración de derechos grave, con un daño crónico asociado a las intervenciones previas que se les realizan en el sistema de protección ambulatorio entre otros.

Una de las consecuencias importantes que observamos, es que al estar más tiempo en Residencia, los niños requieren mayor apoyo en diversos aspectos de la vida, no solo en la satisfacción de necesidades básicas o de apoyo escolar, sino también en la promoción de actividades recreativas para el buen uso de su tiempo libre. Por esa razón, es que durante el año hemos gestionado el desarrollo de proyectos, como el de "Tiempos libres, tiempos reparadores", que proporcionarán espacios, en donde libremente los menores lograrán expresar sus emociones a través de actividades de recreación relacionadas con sus intereses.

Los niños y jóvenes que hoy atendemos, presentan una mediana complejidad de salud mental, lo que nos ha orientado a dirigir parte de los recursos, en capacitaciones al personal encargado de su cuidado. De esta forma, el adulto responsable de la comunidad, no es sólo un cuidador, sino también, una persona que los quiere y los educa. En definitiva, se trata de generar vínculos con los menores atendidos y de esta forma, transformarse en alguien significativo para ellos.

Hemos asumido como Refugio de Cristo, el desafío de formar personas íntegras, y, por sobre todo, evitar que repitan los círculos de violencia a los que se han visto expuestos, promoviendo actitudes de resiliencia que les permitan volver a ver la vida como una oportunidad de recibir cariño, esperanza, dignidad y entusiasmo de vivir.

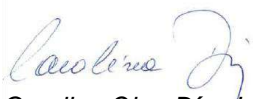

Carolina Olga Díaz Lobos
Administradora General
Fundación Refugio de Cristo

2.2 Estructura de Gobierno

El Consejo Directivo debe estar formado por un máximo de nueve personas, de las cuales, una por lo menos debe ser mujer. Además, cuenta con un Asesor Eclesiástico, quien hoy en día es el Padre Enrique Opaso, el cual tiene como obligación velar por el mantenimiento del espíritu de la organización.

En la actualidad el Directorio se compone de un presidente, vicepresidente, tesorero, secretario y cuatro directores, los cuales se nombran a continuación:

DIRECTORIO		
Nombre	RUT	Cargo
Eduardo Emerich Kovacs Amenaguel	5.138.743-0	Presidente
Jorge Aníbal Moya Mancilla	4.928.535-3	Vice-Presidente
José Luis Guerrero Becar	6.503.397-6	Secretario
Paola La Rocca Mattar	10.376.688-5	Tesorero
Jorge Armando Vio Aris	5.065.703-5	Director
Marcos Patricio Magasich Airola	7.669.851-1	Director
Diomedes Eduardo Sboccia Espinosa	5.214.246-6	Director
Alejandro Patricio Hormaechea Keim	8.529.969-7	Director

El Directorio se reúne una vez al mes y mantiene un acta de lo tratado en las sesiones.

2.3 Estructura Operacional

Desarrollamos nuestra labor en seis Refugios, ubicados en las ciudades de Quilpué, Villa Alemana, Limache, Quillota, La Cruz y La Calera.

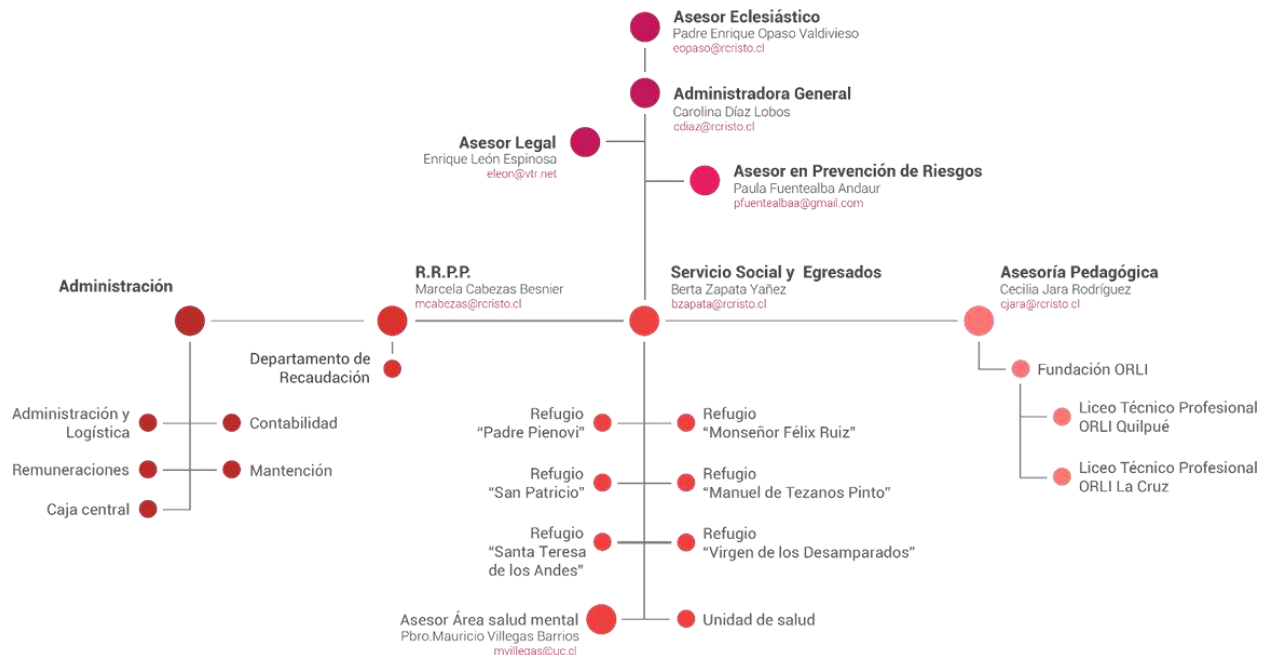

- Administradora General: Lidera la Fundación asegurando el cumplimiento de la misión, de manera de alcanzar los objetivos estratégicos y velar por el cumplimiento de forma sustentable.
- Asesor Legal: Su principal función es garantizar el cumplimiento de la legalidad en las operaciones de nuestra Fundación.
- Asesor en Prevención de Riesgo: Planificar, controlar, asesorar y promover acciones preventivas y correctivas con el fin de evitar accidentes y enfermedades profesionales al interior de la Fundación y las respectivas Residencias, colaborando con las iniciativas que aporten a la calidad de vida y salud laboral de los y las funcionarios/as. Asimismo, debe velar por la revisión constante de las infraestructuras y equipamientos personales.
- Servicio Social y Egresados: trabajan junto con las familias y población vulnerable en general, para detectar, prevenir y modificar situaciones de exclusión social. Trabajan en departamentos de servicios sociales, cuyo objetivo es mejorar el bienestar social de la ciudadanía, prestando atención, información y apoyo.
- Relaciones Públicas: supervisión de los contenidos de la página web, prensa, redes sociales, reportajes y organización de las actividades realizadas por la Fundación.
- Asesoría Pedagógica: Análisis, desarrollo e innovación curricular, Apoyo al aprendizaje de los NNA, Desarrollo e innovación pedagógica y educativa, Análisis de los procesos.

2.4 Valores y/o Principios

Somos una fundación de la Región de Valparaíso dedicada a la protección de la infancia, que trabaja para acoger con amor y esperanza a los niños que han sufrido los efectos de la pobreza, el maltrato y el abandono.

Para el Refugio de Cristo es fundamental acoger con total entrega y dignidad a nuestros niños, ofreciéndoles condiciones óptimas de desarrollo, procurando la recuperación de sus secuelas psicológicas y entregándoles

oportunidades concretas a través de la educación y una sólida formación en valores como la solidaridad, espiritualidad, amor al prójimo, lealtad, trabajo en equipo, responsabilidad y compromiso.

2.5 Principales Actividades y Proyectos

a- **Actividades**

La Fundación Refugio de Cristo en cada residencia tiene como objetivo:

1. Asegurar calidad de vida para la satisfacción de las necesidades básicas y bienestar integral de los niños, niñas y adolescentes en la residencia.
2. Realizar acciones para la resignificación de experiencias asociadas a las graves vulneraciones de derechos de las cuales ha sido víctima el niño, niña o adolescente, que llevaron a su ingreso al sistema residencial de protección, de manera directa o en coordinación con la red local.
3. Desarrollar intervenciones con las familias o adultos relacionados o de referencia de los niños, niñas o adolescentes, ya sea de manera directa o en coordinación con la red local, dirigidas al fortalecimiento de las competencias parentales y posterior reunificación familiar en un contexto familiar protector.
4. Preparar para la vida independiente a adolescentes y jóvenes sin posibilidad de reinserción familiar.

Las Residencias de la Fundación se configuran como un espacio de protección para brindar una atención especializada y de calidad, con un rango etario desde 6 a 19 años, en que las niñas, niños y adolescentes que viven en esta institución, tienen la posibilidad de llevar una vida dentro de los parámetros de normalidad, donde además se privilegia por sobre todas las cosas, la vida familiar, pues se ha comprobado que entregarles un espacio acogedor, protector y contenedor les ayuda a regular sus emociones y comportamiento, favoreciendo significativamente el proceso de reparación del daño que han sufrido.

Actividades	Finalidad
Reuniones Técnicas	Coordinación y contención en situaciones de crisis de NNA
Intervenciones Socio-Familiares	Diagnóstico, intervención y evaluación de procesos
Reuniones con equipo de intervención especializada	Programas ambulatorios red SENAME, Centro de Salud Mental
Coordinación con departamentos de Vivienda Municipales	Coordinar y seguir beneficios habitacionales
Intervenciones Psicosociales	Entrevistas con NNA para su diagnóstico, intervención y evaluación de procesos.
Actividades recreativas	Tardes de juego, arte y deporte
Reuniones dupla Psicosocial y Dirección	Desarrollar planes de contingencia y protocolos de intervención
Coordinación salidas y visitas	De los NNA y sus familiares
Encuentro de egresados	Calendarizado para cada residencia
Celebración de festividades	Cumpleaños, navidad, egreso de NNA.
Taller de fortalecimiento de habilidades parentales	Para familiares y adultos significativos de los NNA, a cargo de Trabajadora Social
Reuniones de coordinación con Municipalidades	Informe de instancias de proyectos residenciales, oficina de Derechos, etc.
Convenio con Universidades	(UPLA, Andrés Bello, Santo Tomás, PUCV, AIEP, Ins. Los Leones) prácticas profesionales
Supervisión Prácticas estudiantes	Evaluación del proceso de desarrollo de habilidades

Intervenciones e informes de Residencias	Para obtener beneficios sociales
--	----------------------------------

b- Proyectos

La Fundación en sus 6 proyectos, brinda una atención residencial a los niños de la quinta región, a través de intervención con profesionales Asistentes Sociales, psicólogos, tendientes a un egreso de los niños en los plazos requeridos en los convenios respectivos, y en caso contrario preparar a los adolescentes para vivir, al egreso, de forma independiente.

Nuestros proyectos residenciales vigentes son:

1. RPM Refugio Monseñor Felix Ruiz de Escudero (Quilpue)
2. RPM Refugio Padre Pienovi (Villa Alemana)
3. RPM Refugio San Patricio (Limache)
4. RPM Refugio Manuel de Tezanos Pinto (Quillota)
5. RPM Refugio Santa Teresa de los Andes (La Cruz)
6. RPM Refugio Virgen de los Desamparados (La Calera)

El proyecto es el mismo para las seis residencias el cual debe lograr contribuir a la restitución de los derechos de niños, niñas y adolescentes gravemente vulnerados mediante una intervención residencial transitoria desarrollada bajo estándares mínimos de calidad.

2.6 Identificación e Involucramiento con Grupos de Interés

Grupo de interés	Forma de relacionamiento
SENAME, unidad de protección de derechos.	Supervisores de SENAME. Coordinaciones con organismo de la red SENAME. Licitaciones de concursos públicos.
Servicios de salud publica	Unidad de salud mental de los hospitales de la Región de Valparaíso.
Instituciones Gubernamentales	A través de la participación en licitaciones públicas de políticas sociales. Coordinación para presentar nuevas iniciativas o posibles mejoras de programas para la integración de los NNA.
Empresas Privadas	Acciones potencien el accionar de la empresa y de la Fundación. Voluntariado corporativo para la realización de proyecto para el desarrollo de los NNA.

Organizaciones Sociales	Difundiendo el trabajo de la Fundación y generando redes de apoyo que potencien nuestra labor en la comunidad.
Iglesia Católica	Difundiendo el trabajo de la Fundación y generando redes de apoyo que potencien nuestra labor en la comunidad.
Familiares de NNA	Trabajo en conjunto para el desarrollo de los NNA.
Voluntariado	Actividades recreativas, culturales y educativas.

2.7 Prácticas relacionadas con la evaluación/medición de la satisfacción de los usuarios y resultados obtenidos

Para asegurar la satisfacción de los beneficiarios de nuestros programas, se realizan encuestas de calidad de servicio con las usuarias y usuarios de las seis residencias, de acuerdo a las necesidades, sobre todo para descartar situaciones en las que exista una denuncia, que permita clarificar cualquier situación en la que se pueda ver expuesto alguno de nuestros niños y niñas.

Estas instancias de evaluación permiten retroalimentar la labor que se realiza e ir ajustando los programas a las necesidades de los usuarios. Las áreas cuentan con una base de datos de antecedentes relevantes de sus sujetos de atención, donde se registra su información, de tal modo, que sea posible generar estadísticas y dar cuenta de la gestión de estas áreas. Anualmente se sistematizan los resultados obtenidos en los programas y proyectos ejecutados, en relación a los beneficiarios, los objetivos y actividades realizadas, de lo que debemos dar cuenta al Servicio Nacional de Menores.

2.8 Participación en redes y procesos de coordinación con otros actores

Comunidad de Organizaciones Solidarias, COS. Mesa de Infancia.

Proyectos de la Red SENAME: ambulatorios, reparatorios, intervención especializada y prevención.

Servicio de Salud Pública, consultorios, Hospitales.

Municipalidades de los sectores en donde se encuentran insertas las residencias.

Convenios con médicos para la atención particular en diversas especialidades.

Convenios con Universidades para el desarrollo de prácticas profesionales en las áreas de Trabajo Social, psicología, psicopedagogía, educación diferencial, entre otros.

2.9 Reclamos o Incidentes

No hemos tenido eventos negativos a nivel de reclamos o incidente.

Lo que se ha observado indirectamente, como más recurrente, es que los trabajadores de alguna de las residencias de Fundación Refugio de Cristo, realizan reclamos no formales, en contexto de reuniones, en relación a la distribución de la jornada ordinaria semanal y día de descanso. Luego de la revisión de los contratos de trabajos con abogados de sindicato, para comprobar que se ajustaban a derecho, se tuvo como conclusión, que la fundación cumple estrictamente, con los compromisos adquiridos en cada contrato. Se realizan gestiones internas para la revisión de dichos documentos.

2.10 Indicadores de gestión ambiental

No contamos con indicadores de gestión ambiental.

3. Información de desempeño

3.1 Objetivos e Indicadores de Gestión

CUADRO OBJETIVO GENERAL

Objetivo general	Indicador principal de gestión	Resultado
Mejorar la calidad de los derechos de niños, niñas y adolescentes gravemente vulnerados, mediante una intervención con profesionales de calidad.	Porcentaje de niños, niñas y adolescentes que no reingresan en comparación al total de egresados por cumplimiento de los objetivos del PII.	Niños, niñas y adolescentes egresados de la Residencia, con Plan de Intervención Individual (PII) logrado en el período, que no reingresan en un periodo de 12 y 24 meses a proyectos residenciales de la red SENAME, en un porcentaje de 90%, siendo los reingresos desde programa de pre-egreso, y no desde la red SENAME.

CUADRO OBJETIVOS ESPECÍFICOS

Objetivo específico	Indicador	Resultado
Satisfacción de las necesidades básicas y bienestar integral de los niños, niñas y adolescentes en la residencia.	N° de incidentes de NNA mensualmente	Reducir el número de incidentes o malestares de los NNA de las residencias, por medio del personal capacitado de trato directo con altos estándares.
Desarrollar intervenciones con las familiares de referencia de los NNA, ya sea de manera directa o en coordinación con la red local, dirigidas al fortalecimiento de las competencias parentales y reunificación familiar.	Porcentaje de familias con las que se trabajó el egreso que desarrollan o fortalecen sus competencias parentales, según Escala de Evaluación Familiar de Carolina del Norte NCFAS-R en el período t.	De acuerdo a los resultados obtenidos servirán como guía para desarrollar la dimensión general y sub-dimensiones (clara fortaleza (+2), línea base/adecuado (0) y problema serio (-3), de las fortalezas y debilidades de las relaciones de familiares con los NNA.
Preparar para la vida independiente a adolescentes y jóvenes sin posibilidad de reinserción familiar.	Porcentaje de jóvenes y adolescentes que ingresan a la educación superior o inserción laboral, en comparación a al total de NNA egresados sin apoyo familiar.	Determinar el porcentaje de jóvenes y adolescentes que se insertan de manera positiva en la sociedad y los que aun poseen debilidades para enfrentar esta nueva etapa.

Capacitación de los trabajadores(as) del proyecto residencial en las orientaciones técnicas.	<i>Nº de trabajadores(as) con capacitación acreditada en orientaciones técnicas / Nº total de trabajadores de residencias en el periodo t)*100</i>	<i>Contar con trabajadores con altos estándares para las orientaciones técnicas necesarias dentro de las residencias, para mejorar la atención a los NNA.</i>
---	--	---

3.2 Indicadores Financieros

CUADRO DE INDICADORES FINANCIEROS

a. Ingresos (en M\$)	2017	2016
- Con restricciones	-	-
- Sin restricciones	2.063.716	1.982.529
Total Ingresos	2.063.716	1.982.529

b. Origen de los ingresos:

$\frac{\text{Ingresos provenientes del extranjero}}{\text{Total de ingresos}} \times 100$	0%	0%
---	----	----

c. Otros indicadores relevantes:

$\frac{\text{Donaciones acogidas a beneficio tributario}}{\text{Total de ingresos}} \times 100$	Art.46 DL.3063 de 1979 10,84%	Art.46 DL.3063 de 1979 17,85%
$\frac{\text{Donaciones acogidas a beneficio tributario}}{\text{Total de ingresos}} \times 100$	Art.1 y 1 Bis Ley N°19.885 4,27%	Art.1 y 1 Bis Ley N°19.885 6,48%
$\frac{\text{Gastos administrativos}}{\text{Total Ingresos}} \times 100$	<i>Todos los gastos se relacionan a los hogares imputados directamente a los gastos de la operación.</i>	
$\frac{\text{Remuneración principales ejecutivos}}{\text{Total remuneraciones}} \times 100$	13%	9%

Nota. Los cargos que se consideran como principales ejecutivos son: Asesor Eclesiástico, Administradora, Relacionadora Publica y Directoras de los Hogares.

4. Estados Financieros

A. Balance General al 31 de Diciembre de 2017

ACTIVOS	2017 M\$	2016 M\$
Circulante		
4.11.1 Disponible: Caja y Bancos	235.967	52.282
4.11.2 Inversiones Temporales	161.306	95.857
4.11.3 Cuentas por Cobrar		
4.11.3.1 Donaciones por Recibir	0	0
4.11.3.2 Subvenciones por Recibir	0	0
4.11.3.3 Cuotas Sociales por Cobrar (Neto)	0	0
4.11.3.4 Otras cuentas por cobrar (Neto)	94.821	78.200
4.11.4 Otros activos circulantes		
4.11.4.1 Existencias	5.387	11.239
4.11.4.2 Impuestos por recuperar	0	0
4.11.4.3 Gastos pagados por anticipado	2.492	3.229
4.11.4.4 Otros	136.082	117.259
4.11.5 Activos con Restricciones	0	0
4.11.0 Total Activo Circulante	636.055	358.066

Fijo		
4.12.1 Terrenos	7.086.761	6.935.044
4.12.2 Construcciones	0	0
4.12.3 Muebles y útiles	8.347	8.347
4.12.4 Vehículos	12.069	11.844
4.12.5 Otros activos fijos	0	0
4.12.6 (-) Depreciación Acumulada	(3.101.357)	(2.932.171)
4.12.7 Activos de Uso Restringido	0	
4.12.0 Total Activo Fijo Neto	4.005.820	4.023.064

Otros Activos		
4.13.1 Inversiones	0	0
4.13.2 Activos con Restricciones	0	0
4.13.3 Otros	248.100	211.500
4.13.0 Total Otros Activos	248.100	211.500

4.10.0 TOTAL ACTIVOS	4.889.975	4.592.630
-----------------------------	------------------	------------------

PASIVOS	2017 M\$	2016 M\$
Corto plazo		
4.21.1 Obligación con Bancos e Instituciones Financieras	0	
4.21.2 Cuentas por Pagar y Acreedores varios	15.600	-3.401
4.21.3 Fondos y Proyectos en Administración	0	
4.21.4 Otros pasivos		
4.21.4.1 Impuesto a la Renta por Pagar		
4.21.4.2 Retenciones	28.789	7.092
4.21.4.3 Provisiones	301.421	195.323
4.21.4.4 Ingresos percibidos por adelantado	4.833	
4.21.4.5 Otros	10.030	10.188
4.21.0 Total Pasivo Corto Plazo	360.673	209.202

Largo Plazo		
4.22.1 Obligaciones con Bancos e Instituciones Financieras	0	0
4.22.2 Fondos y Proyectos en Administración	0	0
4.22.3 Provisiones	0	0
4.22.4 Otros pasivos a largo plazo	0	0
4.22.0 Total Pasivo a Largo Plazo	0	0

4.20.0 TOTAL PASIVO	0	0
----------------------------	----------	----------

PATRIMONIO		
4.31.1 Sin Restricciones	4.529.302	4.383.428
4.31.2 Con Restricciones Temporales	0	
4.31.3 Con Restricciones Permanentes	0	
4.31.0 TOTAL PATRIMONIO	4.529.302	4.383.428

4.30.0 TOTAL PASIVO Y PATRIMONIO	4.889.975	4.592.630
---	------------------	------------------

B. Estado de Actividades 1° de Enero al 31 de Diciembre de 2017

	2017 M\$	2016 M\$
Ingresos Operacionales		
4.40.1 Privados		
4.40.1.1 Donaciones	912.185	1.005.571
4.40.1.2 Proyectos	0	0
4.40.1.3 Venta de bienes y servicios	0	0
4.40.1.4 Otros	0	0
4.40.2 Estatales		
4.40.2.1 Subvenciones	984.218	742.196
4.40.2.2 Proyectos	0	0
4.40.2.3 Venta de bienes y servicios	0	0
4.40.0 Total Ingresos Operacionales	1.896.403	1.747.767
Gastos Operacionales		
4.50.1 Costo de Remuneraciones	(1.163.474)	(1.044.509)
4.50.2 Gastos Generales de Operación	(707.005)	(690.061)
4.50.3 Gastos Administrativos	0	0
4.50.4 Depreciación	0	0
4.50.5 Castigo de incobrables	0	0
4.50.6 Costo directo venta de bienes y servicios	0	0
4.50.7 Otros costos de proyectos específicos	0	0
4.50.0 Total Gastos Operacionales	(1.870.479)	(1.734.570)
4.60.0 Superávit (Déficit) Operacional	25.924	13.197
Ingresos No Operacionales		
4.41.1 Renta de inversiones	3.605	4.213
4.41.2 Ganancia venta de activos	0	0
4.41.3 Indemnización seguros	0	0
4.41.4 Otros ingresos no operacionales	163.708	230.548
4.41.0 Total Ingresos No Operacionales	167.313	234.761
Egresos No Operacionales		
4.51.1 Gastos Financieros	0	0
4.51.2 Por venta de activos	0	0
4.51.3 Por siniestros	0	0
4.51.4 Otros gastos no operacionales	(130.648)	(276.748)
4.51.0 Total Egresos No Operacionales	(130.648)	(276.748)
4.61.0 Superávit (Déficit) No Operacional	36.665	(41.987)
4.62.1 Superávit (Déficit) antes de impuestos	0	0
4.62.2 Impuesto Renta	0	0
4.62.0 Déficit / Superávit del Ejercicio (Debe ir en la carátula)	62.589	(28.790)

C. Estado de Flujo de Efectivo 1° de Enero al 31 de Diciembre de 2017

	2017 M\$	2016 M\$
Flujo de efectivo proveniente de actividades operacionales		
4.71.1 Donaciones recibidas	285.384	294.200
4.71.2 Subvenciones recibidas	1.058.150	732.763
4.71.3 Cuotas sociales cobradas	380.109	368.364
4.71.4 Otros ingresos recibidos	318.728	600.968
4.71.5 Sueldos y honorarios pagados (menos)	(1.291.022)	(1.278.748)
4.71.6 Pago a proveedores (menos)	(556.547)	(650.051)
4.71.7 Impuestos pagados (menos)	(11.117)	(15.214)
4.71.0 Total Flujo Neto Operacional	183.685	52.282
Flujo de efectivo proveniente de actividades de inversión		
4.72.1 Venta de activos fijos	0	0
4.72.2 Compra de activos fijos (menos)	0	0
4.72.3 Inversiones de largo plazo (menos)	0	0
4.72.4 Compra / venta de valores negociables (neto)	0	0
4.72.0 Total Flujo Neto de Inversión	0	0
Flujo de efectivo proveniente de actividades de financiamiento		
4.73.1 Préstamos recibidos	0	0
4.73.2 Intereses recibidos	0	0
4.73.3 Pago de préstamos (menos)	0	0
4.73.4 Gastos financieros (menos)	0	0
4.73.5 Fondos recibidos en administración	0	0
4.73.6 Fondos usados en administración (menos)	0	0
4.73.0 Total Flujo de financiamiento	0	0
4.70.0 Flujo Neto Total	183.685	52.282
4.74.0 Variación neta del efectivo	183.685	52.282
4.74.1 Saldo inicial de efectivo 2017 (<i>Saldo de Disponible: Caja y Bancos de la hoja Balance</i>)	52.282	0
4.74.2 Saldo final de efectivo 2017 (<i>Saldo de Disponible: Caja y Bancos de la hoja Balance</i>)	235.967	52.282

D. Notas Explicativas a los Estados Financieros

NOTA 1 – CONSTITUCIÓN E HISTORIA

Con fecha 04 de Marzo de 1953, ante el Notario de Valparaíso don Mario Farren Sanguinetti, se reduce a instrumento público el acta de Fundación y los Estatutos de la Fundación “Refugio de Cristo”, redactada el 29 de Noviembre de 1952, en el Salón de la Parroquia de los Doce Apóstoles, de la ciudad de Valparaíso.

La personalidad jurídica y aprobación de los Estatutos de la Fundación “Refugio de Cristo”, se concede por el Ministerio de Justicia, según Decreto Núm. 2410, de fecha 15 de Mayo de 1953.

El objeto y duración de la Fundación, de acuerdo al Título Primero de sus estatutos es la creación y mantenimiento de obras de beneficencia y educación gratuita; por medio de asilos para indigentes y de escuelas diurna como nocturnas, con una duración ilimitada.

La administración de la Institución, de acuerdo al Título Tercero de sus estatutos, corresponde a un Consejo Directivo, quien contará con la plenitud de las facultades de administración y de disposición de los bienes de la Fundación y las disciplinarias, contando con todas las atribuciones que no estén expresamente entregadas a determinadas personas en los Estatutos.

El Consejo Directivo estará formado por nueve personas, que durarán tres años en el cargo, de las cuales, una por lo menos, debe ser mujer. Podrá sesionar con la mayoría absoluta de sus miembros y sus acuerdos de cualquier género se adoptarán por la mayoría absoluta de los miembros asistentes a la sesión, decidiendo siempre en caso de empate el voto de quien presida, oyendo al asesor eclesiástico, salvo cuando se establezca otra cosa en los estatutos.

Sin embargo, las resoluciones o acuerdos para adquirir, enajenar, hipotecar o gravar en cualquier forma bienes raíces; para aceptar o repudiar donaciones, herencias o legados que se hagan a la Fundación, deberán adoptarse a propuesta del Presidente de la Fundación, en sesión especialmente citada al efecto, con el voto conforme de cinco de sus miembros a lo menos, con aprobación episcopal.

El Consejo Directivo, tendrá un Asesor Eclesiástico, que durará tres años en el cargo, debiendo velar por el mantenimiento del espíritu de la Institución.

NOTA 2 - RESUMEN DE LOS PRINCIPALES CRITERIOS CONTABLES APLICADOS

A continuación, se describen las principales políticas contables adoptadas en la preparación de estos estados financieros.

2.1. Declaración de Conformidad

Los presentes estados financieros de la Fundación Refugio de Cristo corresponden al ejercicio terminado el 31 de diciembre de 2017, los cuales fueron preparados de acuerdo con los Principios de Contabilidad Generalmente Aceptados.

2.2. Disponible: Cajas y Bancos

El Disponible: Cajas y Bancos se compone de los saldos disponibles de cuentas corrientes bancarias y saldos en Cajas que cubren gastos menores. Estas partidas se registran a su valor nominal.

2.3. Valorización de Inversiones

Las inversiones se valorizan de acuerdo a su naturaleza, esto es las inversiones en Fondos Mutuos al valor de cuota correspondiente al cierre del ejercicio, mientras que las acciones se expresan al menor valor entre su costo de adquisición actualizado por la variación del Índice de Precios al Consumidor y el valor cotización bursátil al cierre del ejercicio.

2.4. Deudores Comerciales y Cuentas por Cobrar

Corresponde a Activos principalmente originados por las cuotas de socios, subvenciones por cobrar, capacitación por recuperar y otros deudores. Estas cuentas son valorizadas a su Costo Amortizado, registrando ajustes en el caso de existir evidencia objetiva del no pago principalmente de los socios.

2.5. Existencias y criterios de costo

Las existencias se reflejan a su valor de compra de acuerdo a las facturas correspondientes, sin aplicar corrección monetaria, por ser adquiridas dentro del segundo semestre del año y ser de rápida rotación.

2.6. Acreedores Comerciales y Otras Cuentas por Pagar

Las Cuentas por Pagar Comerciales y Otras Cuentas por Pagar se registran a su valor nominal. Se componen principalmente a Honorarios y Otros Gastos de la Operación.

2.7. Provisiones

Una provisión se reconoce cuando se tiene una obligación presente, ya sea legal o implícita, como resultado de un suceso pasado y es probable que exista una salida de recursos que incorporen beneficios económicos futuros por cancelar tal obligación y se pueda realizar una estimación fiable del monto de la obligación.

Cuando el tiempo estimado de pago es de largo plazo y puede ser estimado con suficiente fiabilidad, la provisión se registrará a su valor actual, descontando los flujos de pagos estimados a una tasa de interés de mercado que refleje los riesgos específicos de la obligación.

Las provisiones se reversarán contra resultados integrales cuando disminuya la posibilidad de ocurrencia que exista una salida de recursos para cancelar tal obligación.

2.8. Reconocimiento de Ingresos y Gastos

Reconocimiento de Ingresos

Los ingresos son reconocidos sobre base devengada en la medida que es probable que los beneficios económicos fluirán a la entidad y que éstos pueden ser confiablemente medidos.

Subsidios Gubernamentales

Los Subsidios Gubernamentales de subvenciones gubernamentales son reconocidos directamente en resultados cuando estos son exigibles.

Costos Financieros de Actividades no Financieras

Las operaciones que generan costos financieros generalmente son reconocidas a resultados cuando estos se incurren.

2.9. Impuesto a las Ganancias e Impuestos Diferidos

La Fundación Refugio de Cristo no determina provisión de impuesto a la renta por encontrarse acogida a la exención de pago de impuesto a la renta,

En atención a lo descrito en el párrafo anterior, la Fundación Refugio de Cristo no genera efectos de Impuestos Diferidos.

NOTA 3. DISPONIBLE

Al 31 de diciembre de 2017 este rubro asciende a M\$235.967, según detalle:

DETALLE	SALDO AL 31-12-2017
	M\$
Caja	2.549
Cheques	4.735
Fondos Fijos	1.535
Bancos	227.148
TOTALES	235.967

NOTA 4. INVERSIONES

Al 31 de diciembre de 2017 este rubro asciende a M\$161.306, según detalle:

DETALLE	SALDO AL 31-12-2017
	M\$
Fondos Mutuos	142.816
Acciones	18.490
TOTALES	161.306

NOTA 5. CUENTRAS POR COBRAR

Al 31 de diciembre de 2017, este rubro asciende a M\$94.821, según detalle:

DETALLE	SALDO AL 31-12-2017
	M\$
Valores Pendientes de Rendición	974
Capacitación por Recuperar	5,118
Subvenciones por Cobrar	79,377
Prestamos al Personal	2,849
Otros Deudores	6,503
TOTALES	94,821

NOTA 6. INVENTARIOS

Al 31 de diciembre de 2017, este rubro asciende a M\$5.387, según detalle:

DETALLE	SALDO AL 31-12-2017
	M\$
Alimentos Carozzi	2.605
Articulos Religiosos	2.782
TOTALES	5.387

NOTA 7. PAGOS ANTICIPADOS

Al 31 de diciembre de 2017, este rubro asciende a M\$2.492, según detalle:

DETALLE	SALDO AL 31-12-2017 M\$
Gas Anticipado	356
Anticipo Proveedores	2,136
TOTALES	2,492

NOTA 8. OTROS ACTIVOS CIRCULANTES

Al 31 de diciembre de 2017, este rubro asciende a M\$136.082, el valor más relevante corresponde al saldo de la cuenta de activo "Socios por Recuperar" contabilización que no genera variación patrimonial alguna debido a que se reconoce un Pasivo por el mismo valor. Solamente se contabiliza para reflejar la deuda de los socios que han dejado de pagar y que se estima que una parte significativa se puede recuperar, el saldo restante para este rubro tiene relación a socios que se comprometieron a realizar aportes durante el año 2017, detalle:

DETALLE	SALDO AL 31-12-2017 M\$
Socios por Recuperar	117.260
Socios por Recuperar (Análisis)	18.822
TOTALES	136.082

NOTA 9. ACTIVOS FIJOS

Al 31 de diciembre de 2017, este rubro asciende a M\$4.005.820, según detalle:

DETALLE	SALDO AL 31-12-2017 M\$
Terrenos	7.086.761
Muebles y Útiles	8.348
Vehículo	12.069
Depreciación Acumulada	-3.101.358
TOTALES	4.005.820

NOTA 10. OTROS ACTIVOS

Al 31 de diciembre de 2017, este rubro asciende a M\$248.100, según detalle:

DETALLE	SALDO AL 31-12-2017 M\$
Cuentas por Cobrar Entidades Relacionad	248,100
TOTALES	248,100

NOTA 11. CUENTAS POR PAGAR

Al 31 de diciembre de 2017, este rubro asciende a M\$15.600, según detalle:

DETALLE	SALDO AL 31-12-2017 M\$
Cuentas por Pagar	14.845
Fondos Fijos por Pagar	567
Honorarios por Pagar	188
TOTALES	15.600

NOTA 12. RETENCIONES

Al 31 de diciembre de 2017, este rubro asciende a M\$28.789, corresponde principalmente a las cotizaciones previsionales que tiene relación con las remuneraciones de diciembre de 2017.

Se incluye dentro de este ítem, los impuestos de retención de diciembre 2017, declarados en Formulario 29 (IVA, retención de impuesto único a los trabajadores y retención de segunda categoría), detalle:

DETALLE	SALDO AL 31-12-2017 M\$
Retenciones	28.789
TOTALES	28.789

NOTA 13. PROVISIONES

Al 31 de diciembre de 2017, este rubro asciende a M\$301.421 según detalle:

DETALLE	SALDO AL 31-12-2017 M\$
Provision Socios por Recuperar	117,259
Provision Vacaciones Personal	78,065
Otras Provisiones	106,097
TOTALES	301,421

NOTA 14. INGRESOS PERCIBIDOS POR ADELANTADO

Al 31 de diciembre de 2017, este rubro asciende a M\$4.833, según detalle:

DETALLE	SALDO AL 31-12-2017 M\$
Anticipo Cuotas Socios	4.833
TOTALES	4.833

NOTA 15. OTROS PASIVOS POR PAGAR

Al 31 de diciembre de 2017, este rubro asciende a M\$10.030, según detalle:

DETALLE	SALDO AL 31-12-2017 M\$
Otros	10.030
TOTALES	10.030

NOTA 16. PATRIMONIO

La Fundación Refugio de Cristo es una persona jurídica de Derecho Público. Su Patrimonio, por ser una entidad sin fines de lucro, no está constituido por acciones y sus resultados económicos tienen como único propósito final, la capitalización de los mismos.

Su objetivo principal es realizar tareas académicas entregando tradición, excelencia e innovación y como tal sus resultados económicos sólo están destinados a cumplir estos nobles fines.

NOTA 17. INGRESOS OPERACIONALES

Los ingresos operacionales al 31 de diciembre de 2017 se detallan a continuación:

DETALLE	SALDO AL 31-12-2017 M\$
Subvenciones	984.218
Alcancias	10.404
Coronas	7.865
Donaciones	295.497
Socios	360.766
Colecta Aual	10.130
Cena Solidaridad	74.370
Ingresos Fines Especiales	153.153
TOTALES	1.896.403

NOTA 18. COMPOSICION DE RESULTADOS RELEVANTES

Los gastos al 31 de diciembre de 2017 se detallan a continuación:

A) Gastos por Naturaleza

DETALLE	SALDO AL 31-12-2017 M\$
Gastos Remuneraciones	-1.163.474
Finiquitos	-87.968
Honorarios	-69.381
Alimentación	-83.361
Vestuario y Calzado	-2.231
Medicamentos, Higiene y Salud	-19.583
Educación	-5.593
Consumos Basicos	-89.134
Articulos de Aseo	-9.554
Colecta Aual	-1.375
Cena Solidaridad	-39.600
Gastos con Fines Especiales	-80.710
Mantenición	-34.754
Otros Gastos Operacionales	-183.761
TOTALES	-1.870.479

B) Ingresos y gastos no operacionales

El siguiente es el detalle de los ingresos y gastos no operacionales para el ejercicio terminado al 31 de diciembre de 2017:

DETALLE	SALDO AL 31-12-2017 M\$
Ingresos Financieros	3.605
TOTALES	3.605

DETALLE	SALDO AL 31-12-2017 M\$
Resultado por Unidad de Reajuste	-6.070
Otros Ingresos No Operacionales	169.778
TOTALES	163.708



DETALLE	SALDO AL 31-12-2017 M\$
Otros Gastos No Operacionales	-130.648
TOTALES	-130.648

NOTA 19. HECHOS POSTERIORES A LA FECHA DE CIERRE DE LOS ESTADOS FINANCIEROS

Entre el 31 de diciembre 2017 y la fecha de emisión de estos estados financieros, no hay hechos que modifiquen la posición financiera de la empresa al 31 de diciembre 2017.

5. Manifestación de responsabilidad de la dirección e Informe de terceros

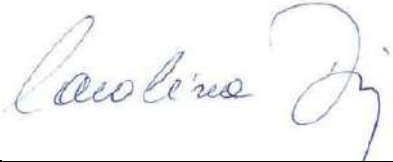
"Los abajo firmantes se declaran responsables respecto de la veracidad de la información incorporada en el presente informe anual, referido al 31 de Diciembre de 2017":

NOMBRE	CARGO	RUT	FIRMA
Carolina Díaz Lobos	Administradora General	9.896.086-4	
Enrique Opaso Valdivieso	Asesor Eclesiástico	6.063.472-6	

Fecha: 31 de Octubre de 2018