

PRESENTACIÓN ESTÁNDAR DE MEMORIA Y BALANCE

DE ORGANIZACIONES DE LA SOCIEDAD CIVIL

FECU SOCIAL - 2017

Fecha de publicación:

Período reportado: 1° de Enero al 31 de Diciembre de 2017



1. Carátula

1.1 Identificación

| | |
|-----------------------------------|----------------------------------------------------|
| a. Nombre de la Organización | Fundación del Refugio de Cristo |
| b. RUT de la Organización | 70.015.560-9 |
| c. Tipo de Organización | Fundación |
| d. Relación de Origen | Iglesia Católica |
| e. Personalidad Jurídica | N°2410 15 mayo 1953 / N°14038 31 de enero 2013 |
| f. Domicilio de la sede principal | Victoria 2370, Valparaíso |
| g. Representante legal | Eduardo Kovacs Amengual Rut: 5.138.743-0 |
| h. Sitio web de la organización | www.rcristo.cl |

1.2 Información de la organización

| | |
|--------------------------------|--------------------------------------------------------------------------------------------------------------------------------------------------------------------------------------------------------------------------------------------------------------|
| a. Presidente del Directorio | Eduardo Kovacs Amengual Rut: 5.138.743 - 0 |
| b. Ejecutivo Principal | Padre Enrique Opaso Valdivieso Rut: 6.063.472 - 6 |
| c. Misión / Visión | La misión del Refugio de Cristo es acoger a los niños vulnerables de la Región de Valparaíso, entregándoles afecto, protección y cuidados, proporcionando herramientas y valores cristianos que les permita ser personas de bien y ser útiles a la sociedad. |
| d. Área de trabajo | Fundación |
| e. Público objetivo / Usuarios | Niños, niñas y adolescentes en vulneración |
| f. Número de trabajadores | 194 |
| g. Número de voluntarios | 45 |

1.3 Gestión

| | M\$ 2017 | M\$ 2016 | | M\$ 2017 | M\$ 2016 | | | |
|------------------------------|-----------------------------|-----------|------------------------------------|--------------------------------------------------------------|-----------------------------------------------------------------------------------------------------------------------------------------------------------------------------------------------------------------------------------|-------------------------------------------------------|-----|-----|
| a. Ingresos Totales (en M\$) | 2.063.716 | 1.982.529 | d. Patrimonio (en M\$) | 4.529.302 | 4.383.428 | | | |
| b. Privados (M\$) | Donaciones | 912.185 | 655.406 | e. Superávit o Déficit del Ejercicio (en M\$) | 62.589 | (28.790) | | |
| | Proyectos | 0 | 350.165 | | | | | |
| | Venta de bienes y servicios | 0 | 23.831 | f. Identificación de las tres principales fuentes de ingreso | Subvenciones: SENAME Donaciones: PRIVADOS Otros | Subvenciones: SENAME Donaciones: PRIVADOS Otros | | |
| Otros (ej. Cuotas sociales) | (167.313) | (210.930) | g. N° total de usuarios (directos) | | | | 208 | 208 |
| Subvenciones | 984.218 | 742.197 | | | | | | |
| c. Públicos (M\$) | Proyectos | 0 | 0 | i. Persona de contacto | Sandra Ferreira Fuentes correo sferreira@rcristo.cl Ana Donoso Fagandini correo electrónico adonoso@rcristo.cl Numero contacto 32 2213431 | | | |
| | Venta de bienes y servicios | 0 | 0 | | | | | |

2. Información general y de contexto

2.1 Carta del máximo responsable de la organización

Refugio de Cristo, es una Fundación de reconocida trayectoria en la región de Valparaíso que acoge a niños, niñas y adolescentes vulnerados en sus derechos, con el fin de restituirlos.

Nuestra ocupación principal es restituir sus derechos vulnerados, entregándoles un servicio integral y personalizado, en un ambiente familiar, alegre y reparador. El compromiso que se tiene con los menores y sus familias, para lograr un Chile diferente, es enorme, por eso las herramientas que se les brindan son con el fin de lograr su autogestión y promoción humana.

La atención que hoy otorgamos, responde a una situación de vulneración de derechos grave, con un daño crónico asociado a las intervenciones previas que se les realizan en el sistema de protección ambulatorio entre otros.

Una de las consecuencias importantes que observamos, es que al estar más tiempo en Residencia, los niños requieren mayor apoyo en diversos aspectos de la vida, no solo en la satisfacción de necesidades básicas o de apoyo escolar, sino también en la promoción de actividades recreativas para el buen uso de su tiempo libre. Por esa razón, es que durante el año hemos gestionado el desarrollo de proyectos, como el de "Tiempos libres, tiempos reparadores", que proporcionarán espacios, en donde libremente los menores lograrán expresar sus emociones a través de actividades de recreación relacionadas con sus intereses.

Los niños y jóvenes que hoy atendemos, presentan una mediana complejidad de salud mental, lo que nos ha orientado a dirigir parte de los recursos, en capacitaciones al personal encargado de su cuidado. De esta forma, el adulto responsable de la comunidad, no es sólo un cuidador, sino también, una persona que los quiere y los educa. En definitiva, se trata de generar vínculos con los menores atendidos y de esta forma, transformarse en alguien significativo para ellos.

Hemos asumido como Refugio de Cristo, el desafío de formar personas íntegras, y, por sobre todo, evitar que repitan los círculos de violencia a los que se han visto expuestos, promoviendo actitudes de resiliencia que les permitan volver a ver la vida como una oportunidad de recibir cariño, esperanza, dignidad y entusiasmo de vivir.



Carolina Olga Díaz Lobos
Administradora General
Fundación Refugio de Cristo

2.2 Estructura de Gobierno

El Consejo Directivo debe estar formado por un máximo de nueve personas, de las cuales, una por lo menos debe ser mujer. Además, cuenta con un Asesor Eclesiástico, quien hoy en día es el Padre Enrique Opaso, el cual tiene como obligación velar por el mantenimiento del espíritu de la organización.

En la actualidad el Directorio se compone de un presidente, vicepresidente, tesorero, secretario y cuatro directores, los cuales se nombran a continuación:

| DIRECTORIO | | |
|------------------------------------|--------------|-----------------|
| Nombre | RUT | Cargo |
| Eduardo Emerich Kovacs Amenaguel | 5.138.743-0 | Presidente |
| Jorge Aníbal Moya Mancilla | 4.928.535-3 | Vice-Presidente |
| José Luis Guerrero Becar | 6.503.397-6 | Secretario |
| Paola La Rocca Mattar | 10.376.688-5 | Tesorero |
| Jorge Armando Vio Aris | 5.065.703-5 | Director |
| Marcos Patricio Magasich Airola | 7.669.851-1 | Director |
| Diomedes Eduardo Sboccia Espinosa | 5.214.246-6 | Director |
| Alejandro Patricio Hormaechea Keim | 8.529.969-7 | Director |

El Directorio se reúne una vez al mes y mantiene un acta de lo tratado en las sesiones.

2.3 Estructura Operacional

Desarrollamos nuestra labor en seis Refugios, ubicados en las ciudades de Quilpué, Villa Alemana, Limache, Quillota, La Cruz y La Calera.

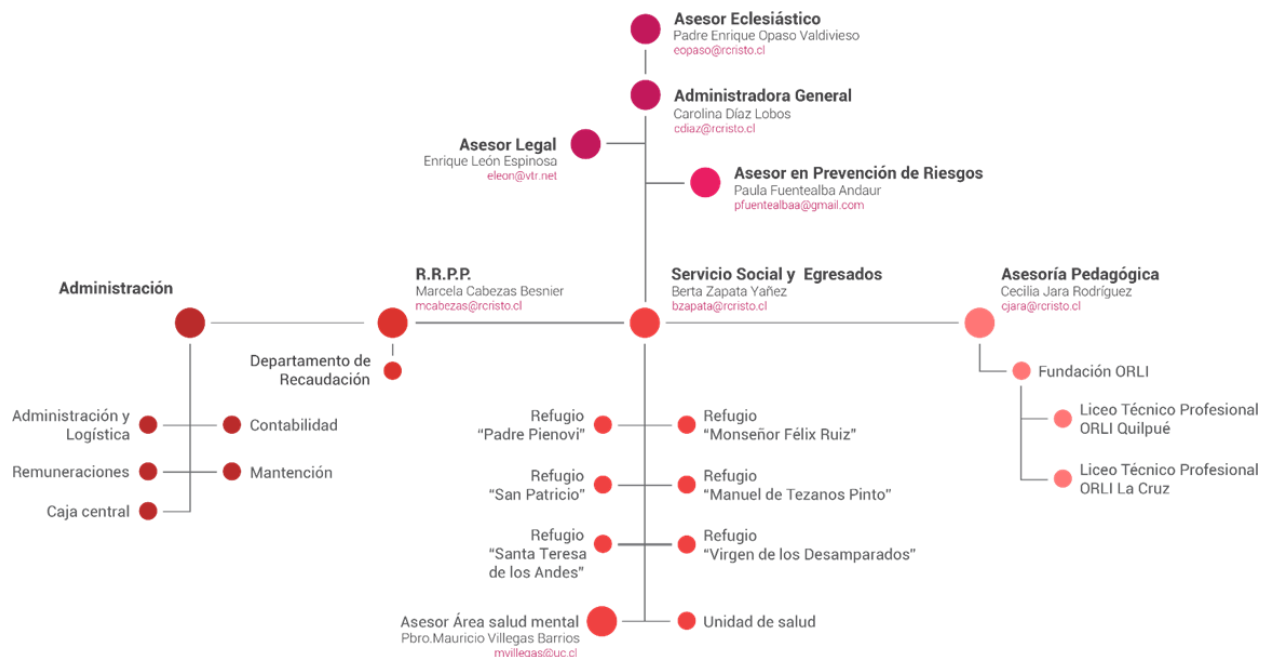

- Administradora General: Lidera la Fundación asegurando el cumplimiento de la misión, de manera de alcanzar los objetivos estratégicos y velar por el cumplimiento de forma sustentable.
- Asesor Legal: Su principal función es garantizar el cumplimiento de la legalidad en las operaciones de nuestra Fundación.
- Asesor en Prevención de Riesgo: Planificar, controlar, asesorar y promover acciones preventivas y correctivas con el fin de evitar accidentes y enfermedades profesionales al interior de la Fundación y las respectivas Residencias, colaborando con las iniciativas que aporten a la calidad de vida y salud laboral de los y las funcionarios/as. Asimismo, debe velar por la revisión constante de las infraestructuras y equipamientos personales.
- Servicio Social y Egresados: trabajan junto con las familias y población vulnerable en general, para detectar, prevenir y modificar situaciones de exclusión social. Trabajan en departamentos de servicios sociales, cuyo objetivo es mejorar el bienestar social de la ciudadanía, prestando atención, información y apoyo.
- Relaciones Públicas: supervisión de los contenidos de la página web, prensa, redes sociales, reportajes y organización de las actividades realizadas por la Fundación.
- Asesoría Pedagógica: Análisis, desarrollo e innovación curricular, Apoyo al aprendizaje de los NNA, Desarrollo e innovación pedagógica y educativa, Análisis de los procesos.

2.4 Valores y/o Principios

Somos una fundación de la Región de Valparaíso dedicada a la protección de la infancia, que trabaja para acoger con amor y esperanza a los niños que han sufrido los efectos de la pobreza, el maltrato y el abandono.

Para el Refugio de Cristo es fundamental acoger con total entrega y dignidad a nuestros niños, ofreciéndoles condiciones óptimas de desarrollo, procurando la recuperación de sus secuelas psicológicas y entregándoles

oportunidades concretas a través de la educación y una sólida formación en valores como la solidaridad, espiritualidad, amor al prójimo, lealtad, trabajo en equipo, responsabilidad y compromiso.

2.5 Principales Actividades y Proyectos

a- Actividades

La Fundación Refugio de Cristo en cada residencia tiene como objetivo:

1. Asegurar calidad de vida para la satisfacción de las necesidades básicas y bienestar integral de los niños, niñas y adolescentes en la residencia.
2. Realizar acciones para la resignificación de experiencias asociadas a las graves vulneraciones de derechos de las cuales ha sido víctima el niño, niña o adolescente, que llevaron a su ingreso al sistema residencial de protección, de manera directa o en coordinación con la red local.
3. Desarrollar intervenciones con las familias o adultos relacionados o de referencia de los niños, niñas o adolescentes, ya sea de manera directa o en coordinación con la red local, dirigidas al fortalecimiento de las competencias parentales y posterior reunificación familiar en un contexto familiar protector.
4. Preparar para la vida independiente a adolescentes y jóvenes sin posibilidad de reinserción familiar.

Las Residencias de la Fundación se configuran como un espacio de protección para brindar una atención especializada y de calidad, con un rango etario desde 6 a 19 años, en que las niñas, niños y adolescentes que viven en esta institución, tienen la posibilidad de llevar una vida dentro de los parámetros de normalidad, donde además se privilegia por sobre todas las cosas, la vida familiar, pues se ha comprobado que entregarles un espacio acogedor, protector y contenedor les ayuda a regular sus emociones y comportamiento, favoreciendo significativamente el proceso de reparación del daño que han sufrido.

| Actividades | Finalidad |
|--------------------------------------------------------|----------------------------------------------------------------------------------------|
| Reuniones Técnicas | Coordinación y contención en situaciones de crisis de NNA |
| Intervenciones Socio-Familiares | Diagnóstico, intervención y evaluación de procesos |
| Reuniones con equipo de intervención especializada | Programas ambulatorios red SENAME, Centro de Salud Mental |
| Coordinación con departamentos de Vivienda Municipales | Coordinar y seguir beneficios habitacionales |
| Intervenciones Psicosociales | Entrevistas con NNA para su diagnóstico, intervención y evaluación de procesos. |
| Actividades recreativas | Tardes de juego, arte y deporte |
| Reuniones dupla Psicosocial y Dirección | Desarrollar planes de contingencia y protocolos de intervención |
| Coordinación salidas y visitas | De los NNA y sus familiares |
| Encuentro de egresados | Calendarizado para cada residencia |
| Celebración de festividades | Cumpleaños, navidad, egreso de NNA. |
| Taller de fortalecimiento de habilidades parentales | Para familiares y adultos significativos de los NNA, a cargo de Trabajadora Social |
| Reuniones de coordinación con Municipalidades | Informe de instancias de proyectos residenciales, oficina de Derechos, etc. |
| Convenio con Universidades | (UPLA, Andrés Bello, Santo Tomás, PUCV, AIEP, Ins. Los Leones) prácticas profesionales |
| Supervisión Prácticas estudiantes | Evaluación del proceso de desarrollo de habilidades |

| | |
|------------------------------------------|----------------------------------|
| Intervenciones e informes de Residencias | Para obtener beneficios sociales |
|------------------------------------------|----------------------------------|

b- Proyectos

La Fundación en sus 6 proyectos, brinda una atención residencial a los niños de la quinta región, a través de intervención con profesionales Asistentes Sociales, psicólogos, tendientes a un egreso de los niños en los plazos requeridos en los convenios respectivos, y en caso contrario preparar a los adolescentes para vivir, al egreso, de forma independiente.

Nuestros proyectos residenciales vigentes son:

1. RPM Refugio Monseñor Felix Ruiz de Escudero (Quilpue)
2. RPM Refugio Padre Pienovi (Villa Alemana)
3. RPM Refugio San Patricio (Limache)
4. RPM Refugio Manuel de Tezanos Pinto (Quillota)
5. RPM Refugio Santa Teresa de los Andes (La Cruz)
6. RPM Refugio Virgen de los Desamparados (La Calera)

El proyecto es el mismo para las seis residencias el cual debe lograr contribuir a la restitución de los derechos de niños, niñas y adolescentes gravemente vulnerados mediante una intervención residencial transitoria desarrollada bajo estándares mínimos de calidad.

2.6 Identificación e Involucramiento con Grupos de Interés

| Grupo de interés | Forma de relacionamiento |
|-------------------------------------------|---------------------------------------------------------------------------------------------------------------------------------------------------------------------------------------------|
| SENAME, unidad de protección de derechos. | Supervisores de SENAME. Coordinaciones con organismo de la red SENAME. Licitaciones de concursos públicos. |
| Servicios de salud publica | Unidad de salud mental de los hospitales de la Región de Valparaíso. |
| Instituciones Gubernamentales | A través de la participación en licitaciones públicas de políticas sociales. Coordinación para presentar nuevas iniciativas o posibles mejoras de programas para la integración de los NNA. |
| Empresas Privadas | Acciones potencien el accionar de la empresa y de la Fundación. Voluntariado corporativo para la realización de proyecto para el desarrollo de los NNA. |

| | |
|-------------------------|----------------------------------------------------------------------------------------------------------------|
| Organizaciones Sociales | Difundiendo el trabajo de la Fundación y generando redes de apoyo que potencien nuestra labor en la comunidad. |
| Iglesia Católica | Difundiendo el trabajo de la Fundación y generando redes de apoyo que potencien nuestra labor en la comunidad. |
| Familiares de NNA | Trabajo en conjunto para el desarrollo de los NNA. |
| Voluntariado | Actividades recreativas, culturales y educativas. |

2.7 Prácticas relacionadas con la evaluación/medición de la satisfacción de los usuarios y resultados obtenidos

Para asegurar la satisfacción de los beneficiarios de nuestros programas, se realizan encuestas de calidad de servicio con las usuarias y usuarios de las seis residencias, de acuerdo a las necesidades, sobre todo para descartar situaciones en las que exista una denuncia, que permita clarificar cualquier situación en la que se pueda ver expuesto alguno de nuestros niños y niñas.

Estas instancias de evaluación permiten retroalimentar la labor que se realiza e ir ajustando los programas a las necesidades de los usuarios. Las áreas cuentan con una base de datos de antecedentes relevantes de sus sujetos de atención, donde se registra su información, de tal modo, que sea posible generar estadísticas y dar cuenta de la gestión de estas áreas. Anualmente se sistematizan los resultados obtenidos en los programas y proyectos ejecutados, en relación a los beneficiarios, los objetivos y actividades realizadas, de lo que debemos dar cuenta al Servicio Nacional de Menores.

2.8 Participación en redes y procesos de coordinación con otros actores

Comunidad de Organizaciones Solidarias, COS. Mesa de Infancia.

Proyectos de la Red SENAME: ambulatorios, reparatorios, intervención especializada y prevención.

Servicio de Salud Pública, consultorios, Hospitales.

Municipalidades de los sectores en donde se encuentran insertas las residencias.

Convenios con médicos para la atención particular en diversas especialidades.

Convenios con Universidades para el desarrollo de prácticas profesionales en las áreas de Trabajo Social, psicología, psicopedagogía, educación diferencial, entre otros.

2.9 Reclamos o Incidentes

No hemos tenido eventos negativos a nivel de reclamos o incidente.

Lo que se ha observado indirectamente, como más recurrente, es que los trabajadores de alguna de las residencias de Fundación Refugio de Cristo, realizan reclamos no formales, en contexto de reuniones, en relación a la distribución de la jornada ordinaria semanal y día de descanso. Luego de la revisión de los contratos de trabajos con abogados de sindicato, para comprobar que se ajustaban a derecho, se tuvo como conclusión, que la fundación cumple estrictamente, con los compromisos adquiridos en cada contrato. Se realizan gestiones internas para la revisión de dichos documentos.

2.10 Indicadores de gestión ambiental

No contamos con indicadores de gestión ambiental.

3. Información de desempeño

3.1 Objetivos e Indicadores de Gestión

CUADRO OBJETIVO GENERAL

| Objetivo general | Indicador principal de gestión | Resultado |
|--------------------------------------------------------------------------------------------------------------------------------------------------|---------------------------------------------------------------------------------------------------------------------------------------------|------------------------------------------------------------------------------------------------------------------------------------------------------------------------------------------------------------------------------------------------------------------------------------------------------------------------------|
| Mejorar la calidad de los derechos de niños, niñas y adolescentes gravemente vulnerados, mediante una intervención con profesionales de calidad. | Porcentaje de niños, niñas y adolescentes que no reingresan en comparación al total de egresados por cumplimiento de los objetivos del PII. | Niños, niñas y adolescentes egresados de la Residencia, con Plan de Intervención Individual (PII) logrado en el período, que no reingresan en un período de 12 y 24 meses a proyectos residenciales de la red SENAME, en un porcentaje de 90%, siendo los reingresos desde programa de pre-egreso, y no desde la red SENAME. |

CUADRO OBJETIVOS ESPECÍFICOS

| Objetivo específico | Indicador | Resultado |
|----------------------------------------------------------------------------------------------------------------------------------------------------------------------------------------------------------------------------|------------------------------------------------------------------------------------------------------------------------------------------------------------------------------------------------------|---------------------------------------------------------------------------------------------------------------------------------------------------------------------------------------------------------------------------------------------------------------------|
| Satisfacción de las necesidades básicas y bienestar integral de los niños, niñas y adolescentes en la residencia. | N° de incidentes de NNA mensualmente | Reducir el número de incidentes o malestares de los NNA de las residencias, por medio del personal capacitado de trato directo con altos estándares. |
| Desarrollar intervenciones con las familiares de referencia de los NNA, ya sea de manera directa o en coordinación con la red local, dirigidas al fortalecimiento de las competencias parentales y reunificación familiar. | Porcentaje de familias con las que se trabajó el egreso que desarrollan o fortalecen sus competencias parentales, según Escala de Evaluación Familiar de Carolina del Norte NCFAS-R en el período t. | De acuerdo a los resultados obtenidos servirán como guía para desarrollar la dimensión general y sub-dimensiones (clara fortaleza (+2), línea base/adecuado (0) y problema serio (-3), de las fortalezas y debilidades de las relaciones de familiares con los NNA. |
| Preparar para la vida independiente a adolescentes y jóvenes sin posibilidad de reinserción familiar. | Porcentaje de jóvenes y adolescentes que ingresan a la educación superior o inserción laboral, en comparación a al total de NNA egresados sin apoyo familiar. | Determinar el porcentaje de jóvenes y adolescentes que se insertan de manera positiva en la sociedad y los que aun poseen debilidades para enfrentar esta nueva etapa. |

| | | |
|-----------------------------------------------------------------------------------------------------|----------------------------------------------------------------------------------------------------------------------------------------------------|---------------------------------------------------------------------------------------------------------------------------------------------------------------|
| Capacitación de los trabajadores(as) del proyecto residencial en las orientaciones técnicas. | <i>Nº de trabajadores(as) con capacitación acreditada en orientaciones técnicas / Nº total de trabajadores de residencias en el periodo t)*100</i> | <i>Contar con trabajadores con altos estándares para las orientaciones técnicas necesarias dentro de las residencias, para mejorar la atención a los NNA.</i> |
|-----------------------------------------------------------------------------------------------------|----------------------------------------------------------------------------------------------------------------------------------------------------|---------------------------------------------------------------------------------------------------------------------------------------------------------------|

3.2 Indicadores Financieros

CUADRO DE INDICADORES FINANCIEROS

| a. Ingresos (en M\$) | 2017 | 2016 |
|-----------------------------|------------------|------------------|
| - Con restricciones | - | - |
| - Sin restricciones | 2.063.716 | 1.982.529 |
| Total Ingresos | 2.063.716 | 1.982.529 |

b. Origen de los ingresos:

| | | |
|-------------------------------------------------------------------------------------------|----|----|
| $\frac{\text{Ingresos provenientes del extranjero}}{\text{Total de ingresos}} \times 100$ | 0% | 0% |
|-------------------------------------------------------------------------------------------|----|----|

c. Otros indicadores relevantes:

| | | |
|-------------------------------------------------------------------------------------------------|----------------------------------------------------------------------------------------------------------|-------------------------------------|
| $\frac{\text{Donaciones acogidas a beneficio tributario}}{\text{Total de ingresos}} \times 100$ | Art.46 DL.3063 de 1979 10,84% | Art.46 DL.3063 de 1979 17,85% |
| $\frac{\text{Donaciones acogidas a beneficio tributario}}{\text{Total de ingresos}} \times 100$ | Art.1 y 1 Bis Ley N°19.885 4,27% | Art.1 y 1 Bis Ley N°19.885 6,48% |
| $\frac{\text{Gastos administrativos}}{\text{Total Ingresos}} \times 100$ | <i>Todos los gastos se relacionan a los hogares imputados directamente a los gastos de la operación.</i> | |
| $\frac{\text{Remuneración principales ejecutivos}}{\text{Total remuneraciones}} \times 100$ | 13% | 9% |

Nota. Los cargos que se consideran como principales ejecutivos son: Asesor Eclesiástico, Administradora, Relacionadora Publica y Directoras de los Hogares.

4. Estados Financieros

A. Balance General al 31 de Diciembre de 2017

| ACTIVOS | 2017 M\$ | 2016 M\$ |
|--------------------------------------------|----------------|----------------|
| Circulante | | |
| 4.11.1 Disponible: Caja y Bancos | 235.967 | 52.282 |
| 4.11.2 Inversiones Temporales | 161.306 | 95.857 |
| 4.11.3 Cuentas por Cobrar | | |
| 4.11.3.1 Donaciones por Recibir | 0 | 0 |
| 4.11.3.2 Subvenciones por Recibir | 0 | 0 |
| 4.11.3.3 Cuotas Sociales por Cobrar (Neto) | 0 | 0 |
| 4.11.3.4 Otras cuentas por cobrar (Neto) | 94.821 | 78.200 |
| 4.11.4 Otros activos circulantes | | |
| 4.11.4.1 Existencias | 5.387 | 11.239 |
| 4.11.4.2 Impuestos por recuperar | 0 | 0 |
| 4.11.4.3 Gastos pagados por anticipado | 2.492 | 3.229 |
| 4.11.4.4 Otros | 136.082 | 117.259 |
| 4.11.5 Activos con Restricciones | 0 | 0 |
| 4.11.0 Total Activo Circulante | 636.055 | 358.066 |

| Fijo | | |
|--------------------------------------|------------------|------------------|
| 4.12.1 Terrenos | 7.086.761 | 6.935.044 |
| 4.12.2 Construcciones | 0 | 0 |
| 4.12.3 Muebles y útiles | 8.347 | 8.347 |
| 4.12.4 Vehículos | 12.069 | 11.844 |
| 4.12.5 Otros activos fijos | 0 | 0 |
| 4.12.6 (-) Depreciación Acumulada | (3.101.357) | (2.932.171) |
| 4.12.7 Activos de Uso Restringido | 0 | |
| 4.12.0 Total Activo Fijo Neto | 4.005.820 | 4.023.064 |

| Otros Activos | | |
|-----------------------------------|----------------|----------------|
| 4.13.1 Inversiones | 0 | 0 |
| 4.13.2 Activos con Restricciones | 0 | 0 |
| 4.13.3 Otros | 248.100 | 211.500 |
| 4.13.0 Total Otros Activos | 248.100 | 211.500 |

| | | |
|-----------------------------|------------------|------------------|
| 4.10.0 TOTAL ACTIVOS | 4.889.975 | 4.592.630 |
|-----------------------------|------------------|------------------|

| PASIVOS | 2017 M\$ | 2016 M\$ |
|----------------------------------------------------------|----------------|----------------|
| Corto plazo | | |
| 4.21.1 Obligación con Bancos e Instituciones Financieras | 0 | |
| 4.21.2 Cuentas por Pagar y Acreedores varios | 15.600 | -3.401 |
| 4.21.3 Fondos y Proyectos en Administración | 0 | |
| 4.21.4 Otros pasivos | | |
| 4.21.4.1 Impuesto a la Renta por Pagar | | |
| 4.21.4.2 Retenciones | 28.789 | 7.092 |
| 4.21.4.3 Provisiones | 301.421 | 195.323 |
| 4.21.4.4 Ingresos percibidos por adelantado | 4.833 | |
| 4.21.4.5 Otros | 10.030 | 10.188 |
| 4.21.0 Total Pasivo Corto Plazo | 360.673 | 209.202 |

| Largo Plazo | | |
|------------------------------------------------------------|----------|----------|
| 4.22.1 Obligaciones con Bancos e Instituciones Financieras | 0 | 0 |
| 4.22.2 Fondos y Proyectos en Administración | 0 | 0 |
| 4.22.3 Provisiones | 0 | 0 |
| 4.22.4 Otros pasivos a largo plazo | 0 | 0 |
| 4.22.0 Total Pasivo a Largo Plazo | 0 | 0 |

| | | |
|----------------------------|----------|----------|
| 4.20.0 TOTAL PASIVO | 0 | 0 |
|----------------------------|----------|----------|

| PATRIMONIO | | |
|--------------------------------------|------------------|------------------|
| 4.31.1 Sin Restricciones | 4.529.302 | 4.383.428 |
| 4.31.2 Con Restricciones Temporales | 0 | |
| 4.31.3 Con Restricciones Permanentes | 0 | |
| 4.31.0 TOTAL PATRIMONIO | 4.529.302 | 4.383.428 |

| | | |
|-----------------------------------------|------------------|------------------|
| 4.30.0 TOTAL PASIVO Y PATRIMONIO | 4.889.975 | 4.592.630 |
|-----------------------------------------|------------------|------------------|

B. Estado de Actividades 1° de Enero al 31 de Diciembre de 2017

| | 2017 M\$ | 2016 M\$ |
|--------------------------------------------------------------------------|--------------------|--------------------|
| Ingresos Operacionales | | |
| 4.40.1 Privados | | |
| 4.40.1.1 Donaciones | 912.185 | 1.005.571 |
| 4.40.1.2 Proyectos | 0 | 0 |
| 4.40.1.3 Venta de bienes y servicios | 0 | 0 |
| 4.40.1.4 Otros | 0 | 0 |
| 4.40.2 Estatales | | |
| 4.40.2.1 Subvenciones | 984.218 | 742.196 |
| 4.40.2.2 Proyectos | 0 | 0 |
| 4.40.2.3 Venta de bienes y servicios | 0 | 0 |
| 4.40.0 Total Ingresos Operacionales | 1.896.403 | 1.747.767 |
| Gastos Operacionales | | |
| 4.50.1 Costo de Remuneraciones | (1.163.474) | (1.044.509) |
| 4.50.2 Gastos Generales de Operación | (707.005) | (690.061) |
| 4.50.3 Gastos Administrativos | 0 | 0 |
| 4.50.4 Depreciación | 0 | 0 |
| 4.50.5 Castigo de incobrables | 0 | 0 |
| 4.50.6 Costo directo venta de bienes y servicios | 0 | 0 |
| 4.50.7 Otros costos de proyectos específicos | 0 | 0 |
| 4.50.0 Total Gastos Operacionales | (1.870.479) | (1.734.570) |
| 4.60.0 Superávit (Déficit) Operacional | 25.924 | 13.197 |
| Ingresos No Operacionales | | |
| 4.41.1 Renta de inversiones | 3.605 | 4.213 |
| 4.41.2 Ganancia venta de activos | 0 | 0 |
| 4.41.3 Indemnización seguros | 0 | 0 |
| 4.41.4 Otros ingresos no operacionales | 163.708 | 230.548 |
| 4.41.0 Total Ingresos No Operacionales | 167.313 | 234.761 |
| Egresos No Operacionales | | |
| 4.51.1 Gastos Financieros | 0 | 0 |
| 4.51.2 Por venta de activos | 0 | 0 |
| 4.51.3 Por siniestros | 0 | 0 |
| 4.51.4 Otros gastos no operacionales | (130.648) | (276.748) |
| 4.51.0 Total Egresos No Operacionales | (130.648) | (276.748) |
| 4.61.0 Superávit (Déficit) No Operacional | 36.665 | (41.987) |
| 4.62.1 Superávit (Déficit) antes de impuestos | 0 | 0 |
| 4.62.2 Impuesto Renta | 0 | 0 |
| 4.62.0 Déficit / Superávit del Ejercicio (Debe ir en la carátula) | 62.589 | (28.790) |

C. Estado de Flujo de Efectivo 1° de Enero al 31 de Diciembre de 2017

| | 2017 M\$ | 2016 M\$ |
|---------------------------------------------------------------------------------------------------------------|----------------|---------------|
| Flujo de efectivo proveniente de actividades operacionales | | |
| 4.71.1 Donaciones recibidas | 285.384 | 294.200 |
| 4.71.2 Subvenciones recibidas | 1.058.150 | 732.763 |
| 4.71.3 Cuotas sociales cobradas | 380.109 | 368.364 |
| 4.71.4 Otros ingresos recibidos | 318.728 | 600.968 |
| 4.71.5 Sueldos y honorarios pagados (menos) | (1.291.022) | (1.278.748) |
| 4.71.6 Pago a proveedores (menos) | (556.547) | (650.051) |
| 4.71.7 Impuestos pagados (menos) | (11.117) | (15.214) |
| 4.71.0 Total Flujo Neto Operacional | 183.685 | 52.282 |
| Flujo de efectivo proveniente de actividades de inversión | | |
| 4.72.1 Venta de activos fijos | 0 | 0 |
| 4.72.2 Compra de activos fijos (menos) | 0 | 0 |
| 4.72.3 Inversiones de largo plazo (menos) | 0 | 0 |
| 4.72.4 Compra / venta de valores negociables (neto) | 0 | 0 |
| 4.72.0 Total Flujo Neto de Inversión | 0 | 0 |
| Flujo de efectivo proveniente de actividades de financiamiento | | |
| 4.73.1 Préstamos recibidos | 0 | 0 |
| 4.73.2 Intereses recibidos | 0 | 0 |
| 4.73.3 Pago de préstamos (menos) | 0 | 0 |
| 4.73.4 Gastos financieros (menos) | 0 | 0 |
| 4.73.5 Fondos recibidos en administración | 0 | 0 |
| 4.73.6 Fondos usados en administración (menos) | 0 | 0 |
| 4.73.0 Total Flujo de financiamiento | 0 | 0 |
| 4.70.0 Flujo Neto Total | 183.685 | 52.282 |
| 4.74.0 Variación neta del efectivo | 183.685 | 52.282 |
| 4.74.1 Saldo inicial de efectivo 2017 (<i>Saldo de Disponible: Caja y Bancos de la hoja Balance</i>) | 52.282 | 0 |
| 4.74.2 Saldo final de efectivo 2017 (<i>Saldo de Disponible: Caja y Bancos de la hoja Balance</i>) | 235.967 | 52.282 |

D. Notas Explicativas a los Estados Financieros

NOTA 1 – CONSTITUCIÓN E HISTORIA

Con fecha 04 de Marzo de 1953, ante el Notario de Valparaíso don Mario Farren Sanguinetti, se reduce a instrumento público el acta de Fundación y los Estatutos de la Fundación “Refugio de Cristo”, redactada el 29 de Noviembre de 1952, en el Salón de la Parroquia de los Doce Apóstoles, de la ciudad de Valparaíso.

La personalidad jurídica y aprobación de los Estatutos de la Fundación “Refugio de Cristo”, se concede por el Ministerio de Justicia, según Decreto Núm. 2410, de fecha 15 de Mayo de 1953.

El objeto y duración de la Fundación, de acuerdo al Título Primero de sus estatutos es la creación y mantenimiento de obras de beneficencia y educación gratuita; por medio de asilos para indigentes y de escuelas diurna como nocturnas, con una duración ilimitada.

La administración de la Institución, de acuerdo al Título Tercero de sus estatutos, corresponde a un Consejo Directivo, quien contará con la plenitud de las facultades de administración y de disposición de los bienes de la Fundación y las disciplinarias, contando con todas las atribuciones que no estén expresamente entregadas a determinadas personas en los Estatutos.

El Consejo Directivo estará formado por nueve personas, que durarán tres años en el cargo, de las cuales, una por lo menos, debe ser mujer. Podrá sesionar con la mayoría absoluta de sus miembros y sus acuerdos de cualquier género se adoptarán por la mayoría absoluta de los miembros asistentes a la sesión, decidiendo siempre en caso de empate el voto de quien presida, oyendo al asesor eclesiástico, salvo cuando se establezca otra cosa en los estatutos.

Sin embargo, las resoluciones o acuerdos para adquirir, enajenar, hipotecar o gravar en cualquier forma bienes raíces; para aceptar o repudiar donaciones, herencias o legados que se hagan a la Fundación, deberán adoptarse a propuesta del Presidente de la Fundación, en sesión especialmente citada al efecto, con el voto conforme de cinco de sus miembros a lo menos, con aprobación episcopal.

El Consejo Directivo, tendrá un Asesor Eclesiástico, que durará tres años en el cargo, debiendo velar por el mantenimiento del espíritu de la Institución.

NOTA 2 - RESUMEN DE LOS PRINCIPALES CRITERIOS CONTABLES APLICADOS

A continuación, se describen las principales políticas contables adoptadas en la preparación de estos estados financieros.

2.1. Declaración de Conformidad

Los presentes estados financieros de la Fundación Refugio de Cristo corresponden al ejercicio terminado el 31 de diciembre de 2017, los cuales fueron preparados de acuerdo con los Principios de Contabilidad Generalmente Aceptados.

2.2. Disponible: Cajas y Bancos

El Disponible: Cajas y Bancos se compone de los saldos disponibles de cuentas corrientes bancarias y saldos en Cajas que cubren gastos menores. Estas partidas se registran a su valor nominal.

2.3. Valorización de Inversiones

Las inversiones se valorizan de acuerdo a su naturaleza, esto es las inversiones en Fondos Mutuos al valor de cuota correspondiente al cierre del ejercicio, mientras que las acciones se expresan al menor valor entre su costo de adquisición actualizado por la variación del Índice de Precios al Consumidor y el valor cotización bursátil al cierre del ejercicio.

2.4. Deudores Comerciales y Cuentas por Cobrar

Corresponde a Activos principalmente originados por las cuotas de socios, subvenciones por cobrar, capacitación por recuperar y otros deudores. Estas cuentas son valorizadas a su Costo Amortizado, registrando ajustes en el caso de existir evidencia objetiva del no pago principalmente de los socios.

2.5. Existencias y criterios de costo

Las existencias se reflejan a su valor de compra de acuerdo a las facturas correspondientes, sin aplicar corrección monetaria, por ser adquiridas dentro del segundo semestre del año y ser de rápida rotación.

2.6. Acreedores Comerciales y Otras Cuentas por Pagar

Las Cuentas por Pagar Comerciales y Otras Cuentas por Pagar se registran a su valor nominal. Se componen principalmente a Honorarios y Otros Gastos de la Operación.

2.7. Provisiones

Una provisión se reconoce cuando se tiene una obligación presente, ya sea legal o implícita, como resultado de un suceso pasado y es probable que exista una salida de recursos que incorporen beneficios económicos futuros por cancelar tal obligación y se pueda realizar una estimación fiable del monto de la obligación.

Cuando el tiempo estimado de pago es de largo plazo y puede ser estimado con suficiente fiabilidad, la provisión se registrará a su valor actual, descontando los flujos de pagos estimados a una tasa de interés de mercado que refleje los riesgos específicos de la obligación.

Las provisiones se reversarán contra resultados integrales cuando disminuya la posibilidad de ocurrencia que exista una salida de recursos para cancelar tal obligación.

2.8. Reconocimiento de Ingresos y Gastos

Reconocimiento de Ingresos

Los ingresos son reconocidos sobre base devengada en la medida que es probable que los beneficios económicos fluirán a la entidad y que éstos pueden ser confiablemente medidos.

Subsidios Gubernamentales

Los Subsidios Gubernamentales de subvenciones gubernamentales son reconocidos directamente en resultados cuando estos son exigibles.

Costos Financieros de Actividades no Financieras

Las operaciones que generan costos financieros generalmente son reconocidas a resultados cuando estos se incurren.

2.9. Impuesto a las Ganancias e Impuestos Diferidos

La Fundación Refugio de Cristo no determina provisión de impuesto a la renta por encontrarse acogida a la exención de pago de impuesto a la renta,

En atención a lo descrito en el párrafo anterior, la Fundación Refugio de Cristo no genera efectos de Impuestos Diferidos.

NOTA 3. DISPONIBLE

Al 31 de diciembre de 2017 este rubro asciende a M\$235.967, según detalle:

| DETALLE | SALDO AL 31-12-2017 |
|----------------|----------------------------|
| | M\$ |
| Caja | 2.549 |
| Cheques | 4.735 |
| Fondos Fijos | 1.535 |
| Bancos | 227.148 |
| TOTALES | 235.967 |

NOTA 4. INVERSIONES

Al 31 de diciembre de 2017 este rubro asciende a M\$161.306, según detalle:

| DETALLE | SALDO AL 31-12-2017 |
|----------------|----------------------------|
| | M\$ |
| Fondos Mutuos | 142.816 |
| Acciones | 18.490 |
| TOTALES | 161.306 |

NOTA 5. CUENTRAS POR COBRAR

Al 31 de diciembre de 2017, este rubro asciende a M\$94.821, según detalle:

| DETALLE | SALDO AL 31-12-2017 |
|---------------------------------|----------------------------|
| | M\$ |
| Valores Pendientes de Rendición | 974 |
| Capacitación por Recuperar | 5,118 |
| Subvenciones por Cobrar | 79,377 |
| Prestamos al Personal | 2,849 |
| Otros Deudores | 6,503 |
| TOTALES | 94,821 |

NOTA 6. INVENTARIOS

Al 31 de diciembre de 2017, este rubro asciende a M\$5.387, según detalle:

| DETALLE | SALDO AL 31-12-2017 |
|----------------------|----------------------------|
| | M\$ |
| Alimentos Carozzi | 2.605 |
| Articulos Religiosos | 2.782 |
| TOTALES | 5.387 |

NOTA 7. PAGOS ANTICIPADOS

Al 31 de diciembre de 2017, este rubro asciende a M\$2.492, según detalle:

| DETALLE | SALDO AL 31-12-2017 M\$ |
|----------------------|----------------------------|
| Gas Anticipado | 356 |
| Anticipo Proveedores | 2,136 |
| TOTALES | 2,492 |

NOTA 8. OTROS ACTIVOS CIRCULANTES

Al 31 de diciembre de 2017, este rubro asciende a M\$136.082, el valor más relevante corresponde al saldo de la cuenta de activo "Socios por Recuperar" contabilización que no genera variación patrimonial alguna debido a que se reconoce un Pasivo por el mismo valor. Solamente se contabiliza para reflejar la deuda de los socios que han dejado de pagar y que se estima que una parte significativa se puede recuperar, el saldo restante para este rubro tiene relación a socios que se comprometieron a realizar aportes durante el año 2017, detalle:

| DETALLE | SALDO AL 31-12-2017 M\$ |
|---------------------------------|----------------------------|
| Socios por Recuperar | 117.260 |
| Socios por Recuperar (Análisis) | 18.822 |
| TOTALES | 136.082 |

NOTA 9. ACTIVOS FIJOS

Al 31 de diciembre de 2017, este rubro asciende a M\$4.005.820, según detalle:

| DETALLE | SALDO AL 31-12-2017 M\$ |
|------------------------|----------------------------|
| Terrenos | 7.086.761 |
| Muebles y Útiles | 8.348 |
| Vehículo | 12.069 |
| Depreciación Acumulada | -3.101.358 |
| TOTALES | 4.005.820 |

NOTA 10. OTROS ACTIVOS

Al 31 de diciembre de 2017, este rubro asciende a M\$248.100, según detalle:

| DETALLE | SALDO AL 31-12-2017 M\$ |
|-----------------------------------------|----------------------------|
| Cuentas por Cobrar Entidades Relacionad | 248,100 |
| TOTALES | 248,100 |

NOTA 11. CUENTAS POR PAGAR

Al 31 de diciembre de 2017, este rubro asciende a M\$15.600, según detalle:

| DETALLE | SALDO AL 31-12-2017 M\$ |
|------------------------|----------------------------|
| Cuentas por Pagar | 14.845 |
| Fondos Fijos por Pagar | 567 |
| Honorarios por Pagar | 188 |
| TOTALES | 15.600 |

NOTA 12. RETENCIONES

Al 31 de diciembre de 2017, este rubro asciende a M\$28.789, corresponde principalmente a las cotizaciones previsionales que tiene relación con las remuneraciones de diciembre de 2017.

Se incluye dentro de este ítem, los impuestos de retención de diciembre 2017, declarados en Formulario 29 (IVA, retención de impuesto único a los trabajadores y retención de segunda categoría), detalle:

| DETALLE | SALDO AL 31-12-2017 M\$ |
|----------------|----------------------------|
| Retenciones | 28.789 |
| TOTALES | 28.789 |

NOTA 13. PROVISIONES

Al 31 de diciembre de 2017, este rubro asciende a M\$301.421 según detalle:

| DETALLE | SALDO AL 31-12-2017 M\$ |
|--------------------------------|----------------------------|
| Provision Socios por Recuperar | 117,259 |
| Provision Vacaciones Personal | 78,065 |
| Otras Provisiones | 106,097 |
| TOTALES | 301,421 |

NOTA 14. INGRESOS PERCIBIDOS POR ADELANTADO

Al 31 de diciembre de 2017, este rubro asciende a M\$4.833, según detalle:

| DETALLE | SALDO AL 31-12-2017 M\$ |
|------------------------|----------------------------|
| Anticipo Cuotas Socios | 4.833 |
| TOTALES | 4.833 |

NOTA 15. OTROS PASIVOS POR PAGAR

Al 31 de diciembre de 2017, este rubro asciende a M\$10.030, según detalle:

| DETALLE | SALDO AL 31-12-2017 M\$ |
|----------------|----------------------------|
| Otros | 10.030 |
| TOTALES | 10.030 |

NOTA 16. PATRIMONIO

La Fundación Refugio de Cristo es una persona jurídica de Derecho Público. Su Patrimonio, por ser una entidad sin fines de lucro, no está constituido por acciones y sus resultados económicos tienen como único propósito final, la capitalización de los mismos.

Su objetivo principal es realizar tareas académicas entregando tradición, excelencia e innovación y como tal sus resultados económicos sólo están destinados a cumplir estos nobles fines.

NOTA 17. INGRESOS OPERACIONALES

Los ingresos operacionales al 31 de diciembre de 2017 se detallan a continuación:

| DETALLE | SALDO AL 31-12-2017 |
|---------------------------|----------------------------|
| | M\$ |
| Subvenciones | 984.218 |
| Alcancias | 10.404 |
| Coronas | 7.865 |
| Donaciones | 295.497 |
| Socios | 360.766 |
| Colecta Aual | 10.130 |
| Cena Solidaridad | 74.370 |
| Ingresos Fines Especiales | 153.153 |
| TOTALES | 1.896.403 |

NOTA 18. COMPOSICION DE RESULTADOS RELEVANTES

Los gastos al 31 de diciembre de 2017 se detallan a continuación:

A) Gastos por Naturaleza

| DETALLE | SALDO AL 31-12-2017 |
|-------------------------------|----------------------------|
| | M\$ |
| Gastos Remuneraciones | -1.163.474 |
| Finiquitos | -87.968 |
| Honorarios | -69.381 |
| Alimentación | -83.361 |
| Vestuario y Calzado | -2.231 |
| Medicamentos, Higiene y Salud | -19.583 |
| Educación | -5.593 |
| Consumos Basicos | -89.134 |
| Articulos de Aseo | -9.554 |
| Colecta Aual | -1.375 |
| Cena Solidaridad | -39.600 |
| Gastos con Fines Especiales | -80.710 |
| Mantención | -34.754 |
| Otros Gastos Operacionales | -183.761 |
| TOTALES | -1.870.479 |

B) Ingresos y gastos no operacionales

El siguiente es el detalle de los ingresos y gastos no operacionales para el ejercicio terminado al 31 de diciembre de 2017:

| DETALLE | SALDO AL 31-12-2017 M\$ |
|----------------------|----------------------------|
| Ingresos Financieros | 3.605 |
| TOTALES | 3.605 |

| DETALLE | SALDO AL 31-12-2017 M\$ |
|----------------------------------|----------------------------|
| Resultado por Unidad de Reajuste | -6.070 |
| Otros Ingresos No Operacionales | 169.778 |
| TOTALES | 163.708 |



| DETALLE | SALDO AL 31-12-2017 M\$ |
|-------------------------------|----------------------------|
| Otros Gastos No Operacionales | -130.648 |
| TOTALES | -130.648 |

NOTA 19. HECHOS POSTERIORES A LA FECHA DE CIERRE DE LOS ESTADOS FINANCIEROS

Entre el 31 de diciembre 2017 y la fecha de emisión de estos estados financieros, no hay hechos que modifiquen la posición financiera de la empresa al 31 de diciembre 2017.

5. Manifestación de responsabilidad de la dirección e Informe de terceros

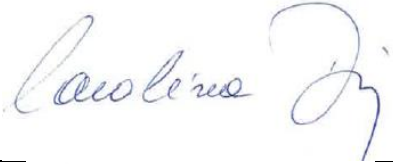
"Los abajo firmantes se declaran responsables respecto de la veracidad de la información incorporada en el presente informe anual, referido al 31 de Diciembre de 2017":

| NOMBRE | CARGO | RUT | FIRMA |
|--------------------------|------------------------|-------------|-------------------------------------------------------------------------------------|
| Carolina Díaz Lobos | Administradora General | 9.896.086-4 |  |
| Enrique Opaso Valdivieso | Asesor Eclesiástico | 6.063.472-6 |  |

Fecha: 31 de Octubre de 2018